25102024-DIS-06_Layout 1 10/25/2024 2:20 AM Page 1

'వేదిక' పేజీ కోసం సమకాలీన అంశాలపై వ్యాసాలను
ఈ చిరునామాకు పంపించండి. మీ వ్యాసం 700 పదాలకు మించకుండా ఉండాలి.
చిరునామా: 8-2-603, 1/7,8,9 కృష్ణాపురం, రోడ్ నం.10, బంజారాహిల్స్, హైదరాబాద్-500034.
e-mail: editpage@ntnews.com

నమస్తే తెలంగాణ

భారత్-చైనా ఒప్పందం

ఆసియా దిగ్గజాలైన భారత్, చైనా సంబంధాలు చాలాకాలం ఎడ మొగం పెడమొగంగానే ఉన్నాయి. 1962 యుద్ధం, దరిమిలా చైనా పలు భూఖండాలు ఆక్రమించుకోవడం రెండు దేశాల మధ్య అగాధానికి కారణమయ్యాయి. ఆ తర్వాత చైనా చెదురుముదురుగా దురాక్రమణలకు, ఘర్షణలకు తెగబడటం పరిపాటి అయింది. సుమారు నాలుగున్నరేండ్ల కిందట తూర్పు లదాఖ్‌లోని వాస్తవాధీన రేఖపై గల గల్వాన్ లోయలో 2020 ఏప్రిల్-మే మాసాల్లో జరిగిన ఘర్షణతో రెండు దేశాల సంబంధాల్లో సరికొత్త ప్రతిష్టంభన ఏర్పడింది. గల్వాన్ లోయలో రెండు దేశాల సైనికులు బాహాబాహీ తలపడిన సంగతి తెలిసిందే. ఆ ఘర్షణల్లో పదుల సంఖ్యలో భారత సైనికులు అమరులయ్యారు. చైనా తమకు ఎలాంటి ప్రాణనష్టం జరగలేదని చేసిన ప్రకటనలను ఎవరూ పెద్దగా విశ్వసించలేదు. గల్వాన్ ఘర్షణగా పేరొందిన ఆ ఘటన తర్వాత రెండు దేశాల మధ్య దూరం మరింత పెరిగింది. ఇటీవల కొంతకాలంగా జరుగుతున్న దౌత్య సంప్రదింపులు ఈ దూరాన్ని తగ్గించే దిశగా గణనీయమైన ప్రగతిని సాధించాయనే మాటలు వినవస్తున్నాయి.

సరిహద్దు రేఖ వెంబడి గస్తీ నిర్వహణపై ఉభయ దేశాల మధ్య అధికారుల స్థాయిలో ఒప్పందం కుదిరింది. ఆ దరిమిలా రష్యాలోని కజాన్ నగరంలో బ్రిక్స్ శిఖరాగ్ర సభ సందర్భంగా కలుసుకున్న రెండు దేశాల అధినేతలు నరేంద్ర మోదీ, జీ జిన్‌పింగ్ ద్వైపాక్షిక సమావేశం జరిగింది. ఐదేండ్ల విరామం తర్వాత జరిగిన ఈ సమావేశంలో ఆ ఒప్పందానికి అత్యున్నత స్థాయి ఆమోదముద్ర పడినట్టుగా భారత దౌత్యాధికారులు చెప్తున్నారు. ఈ మేరకు విదేశాంగ శాఖ ఓ అధికారిక ప్రకటన కూడా వెలువరించింది. కానీ, చైనా వైపు నుంచి స్పందన అంతంత మాత్రంగానే ఉండటం, ఏ విషయంలో ఎలాంటి ఏకాభిప్రాయం కుదిరిందో చెప్పకపోవడం గమనార్హం. గత అనుభవాల దృష్ట్యా చైనా ధోరణి కొంత అనుమానాలకు తావిస్తున్నది. చైనా ఒక మెట్టు దిగి ఒప్పందానికి ఎందుకు సిద్ధమైందనేది ప్రశ్న. 'ఎందుకు అనేది తర్వాత తాపీగా ఆలోచించవచ్చు, ముందుగా ఒప్పందం ఫలితాలను అందుకుందాం' అని ఓ భారత దౌత్యాధికారి వ్యాఖ్యానించడం విశేషం.

నిజానికి భారత్ చెప్తున్నట్టుగా సరిహద్దు సమస్యపై ఒప్పందం కుదరడమంటే 2020 మే ముందరి నాటి పరిస్థితి పునరుద్ధరించడంగా భావించాల్సి ఉంటుంది. ఎందుకంటే వాస్తవాధీన రేఖ మీది గల్వాన్, గోగ్రా హాట్ స్ప్రింగ్స్, పాంగోంగ్ లేక్, దెప్‌సంగ్, దెమ్‌చోక్ అనే ఐదు సెక్టార్లలో భారత్ భూభాగంలోకి చైనా చొచ్చుకువచ్చి దాడులకు తెగబడటంతోనే ఆ ఘర్షణలు మొదలయ్యాయి. వాటిల్లోని మొదటి మూడింటి విషయంలో ఇదివరకే యథాతథ స్థితికి రావడం జరిగింది. మిగిలిన రెండింటి విషయంలో స్పష్టత రాకపోవడమే అసలు సమస్య. చైనా దురాక్రమణలు ఎక్కువగా జరిగింది అక్కడే. మాట తప్పడంలో మేటి అయిన చైనాను పూర్తిగా విశ్వసించలేం. సరిహద్దు వివాదాల విషయంలో అసలే నమ్మలేం. మీడియా ప్రకటనల హడావుడి అటుంచి చైనా నుంచి అంగుళం అంగుళం ఆక్రమిత భూమిని తిరిగి పొందడమే లక్ష్యంగా భారత్ మరింత తదేకంగా కృషిచేయక తప్పదు.

ఎన్నికల్లో ఎన్ని పోలికలో..!

అనితా సలూజా

అమెరికా అధ్యక్ష ఎన్నికల ప్రచారం ఉత్కంఠభరితంగా సాగుతున్నది. అమెరికాలో ఈ మధ్య నెల రోజులు గడిపిన నాకు భారత్, అమెరికాల మధ్య ఎన్నికల ప్రచార తీరులో అనేక పోలికలు ఉన్నట్టుగా అనిపించింది. ఆరోపణలు, ప్రత్యారోపణలు, బురదజల్లడాలు, విషం కక్కడాల వంటివి ఉమ్మడి లక్షణాలుగా భావించవచ్చు. అయితే అక్కడ కొంచెం ఇంకా మర్యాదామన్నలు పాటిస్తుంటే, ఇండియాలో మాత్రం ప్రత్యర్థిని తక్కువచేసి చూపడానికి హద్దులుండవు.

రిపబ్లికన్ అభ్యర్థి డొనాల్డ్ ట్రంప్‌ను మన దేశ ప్రధాని నరేంద్ర మోదీతో సులభంగానే పోల్చవచ్చు. ఇద్దరూ డెబ్బయ్యో వడిలో ఉన్నారు. కాకపోతే ట్రంప్ ఓ నాలుగేండ్లు పెద్ద. మోదీ రోజూ యోగా లాంటివి చేస్తూ ఆరోగ్యంతో ఉంటారు. కానీ, 75 ఏండ్ల ట్రంప్ అంత దిట్టంగా కనిపించరు. ఆసక్తికర విషయం ఏమంటే ట్రంప్, మోదీ ఇద్దరూ ఎన్నికల్లో దేవుని ప్రస్తావన తెస్తారు.

ఇక ఎన్నికలకు కొన్ని రోజులే ఉన్నాయి. ఎవరు వైట్‌హౌస్ విజేత అవుతారో అప్పుడే చెప్పగలిగే పరిస్థితి లేదు. ప్రత్యర్థులు ఇద్దరూ చురుకైన వాళ్లే. తక్షణ ప్రతిస్పందనను ఇస్తున్నవాళ్లే. వారి తరహాలోనే నరేంద్ర మోదీ, రాహుల్‌గాంధీ ముఖాముఖి ఎప్పుడైనా వచ్చే అవకాశం ఉన్నదా అని ఆలోచిస్తే గమ్మత్తుగా అనిపిస్తుంది. వారంత నిశ్చయంగా నిబ్బరంగా ఒకరినొకరు విమర్శించుకుంటూ చర్చను కొనసాగించగలరా? జాతీయత, భద్రత, ప్రజా ప్రాముఖ్యానికి సంబంధించిన అంశాలను వారు చర్చించగలరా? కానీ, ఇద్దరూ అందుకు సిద్ధపడతారని చెప్పలేం. గత లోక్‌సభ ఎన్నికల సమయంలో మోదీని రాహుల్ గాంధీ చర్చకు పిలిచినా ఏమీ జరగలేదు.

అమెరికా అధ్యక్ష అభ్యర్థులు ఒకరినొకరు దారుణంగానే తిట్టుకుంటున్నారు. కమలా హ్యారిస్ బైడెన్ కన్నా ఘోరమని, బలహీనురాలు, అసమర్థురాలు అని ట్రంప్ విమర్శిస్తున్నారు. కాగా, కమల తన ప్రత్యర్థిని అబద్ధాలకోరు అంటున్నారు. రాహుల్ గాంధీ, నరేంద్ర మోదీ రెండున్నర గంటల పాటు ఒకే వేదికపై ఏకబిగిన చర్చించగలరా? లోక్‌సభలోనే ఇద్దరూ ముఖాముఖిగా ఎక్కువసేపు కూర్చున్న దాఖలాలు అయితే లేవు. ఇక భారతదేశంలో ఆయా రాష్ట్రాన్ని బట్టి, ప్రాంతాన్ని బట్టి అంశాల ఎంపిక జరుగుతుంటుంది. ప్రసంగాలలో అత్యధిక సమయం అవతలివారిపై బురద చల్లడానికే కేటాయిస్తుంటారు. మిగిలినది ఏదైనా ఉంటే చెంచాలు దానిని విజయవంతంగా పూర్తిచేస్తారు. అమెరికాలోని మీడియా సంస్థలు మన ఛానళ్ల తరహాలోనే తమ తమ పక్షపాత ధోరణులు కలిగి ఉన్నాయి. కమలా హ్యారిస్ 60 నిమిషాల పాటు సీబీఎస్ న్యూస్‌కు ఇంటర్వ్యూ ఇచ్చారు. వండివార్చారని ట్రంప్ ఆరోపిస్తున్నారు. అంతేకాదు కాంగ్రెస్ ముందు విచారణకు సీబీఎస్ న్యూస్‌ను రప్పిస్తానని కూడా బెదిరిస్తున్నారు. ఇక భారతదేశంలోనూ టీవీ చానళ్లు ఏదో ఒక పార్టీ వైపు మొగ్గడం, అత్యధికం పాలక పక్షానికే జై కొట్టడం తెలిసిందే.

అతి పురాతన ప్రజాస్వామ్యమైన అమెరికాకు, అతిపెద్ద ప్రజాస్వామ్యమైన భారత్‌కు ఎన్నికల ప్రచారం విషయంలో ఇంకా చాలా పోలికలున్నాయి. రెండు దేశాల్లో ప్రజాస్వామ్యం, రాజ్యాంగం ప్రమాదంలో పడ్డాయనే మాటలు పదేపదే వినిపిస్తుంటాయి. బీజేపీ ఎన్నికల్లో అక్రమాలు చేస్తున్నదని, రాజ్యాంగం మార్చేందుకు ఎత్తుగడలు వేస్తున్నదని కాంగ్రెస్ ఆరోపిస్తుంది. అదే తరహాలో డొనాల్డ్ ట్రంప్ గత ఎన్నికల తీర్పును ఇప్పటికీ ఒప్పుకోనేలేదు.

ఇండియాలో లాగే అమెరికాలోనూ తాయిలాలు ప్రకటించే సంస్కృతి బాగానే వర్ధిల్లుతున్నది. సమాజంలోని చిన్న వ్యాపారులు, యువత, మహిళలకు, ఇండ్లు లేనివారికి అన్నీ సమకూరుస్తామని అభ్యర్థులు ఇద్దరు హామీలు గుప్పించేస్తున్నారు. కమల హ్యారిస్ అయితే కొత్తగా వ్యాపారాలు ప్రారంభించే వారికి 50 వేల డాలర్లు రాయితీగా ఇస్తానని వాగ్దానం చేశారు. మొదటిసారిగా ఇల్లు కొంటున్నవారికి 25 వేల వరకు సహాయం అందజేస్తామని చెప్తున్నారు. భారత్‌లో ఎక్కువ ఓట్లు పొందేందుకు పార్టీ నేతలు సరిహద్దుల్లో చొరబాట్లకు మీరు కారణమంటే మీరు కారణమని ఒకరి మీద ఒకరు నిందలు వేసుకోవడం మనం చూస్తుంటాం. ఈ చొరబాటు అనేది బంగ్లాదేశ్‌లోని పరిస్థితుల కారణంగా ఇండియాలోకి శరణార్థులుగా వచ్చిన రోహింగ్యాల చుట్టూనే తిరుగుతుంది. వారు మనదేశంలో భద్రతకు ముప్పుగా పరిణమిస్తున్నారనే వాదనలూ వినిపిస్తుంటాయి. అమెరికా అంతకంటే పెద్ద సమస్యను ఎదుర్కొంటున్నది. చట్ట విరుద్ధమైన చొరబాట్లు బైడెన్ పరిపాలనలో తారస్థాయికి చేరాయని ట్రంప్ ఆరోపిస్తున్నారు. కోటి పది లక్షల మంది కాందిశీకులను ఎలా వెనుక పంపిస్తారని నిలదీస్తున్నారు. వెనిజులా తదితర దేశాల నుంచి అమెరికాకు నేరస్థులు వలస రావడం వల్ల ఆయా దేశాల్లో నేరాలు తగ్గాయని ఆయన వాదన. ఓట్ల కోసమే డెమొక్రాట్లు కాందిశీకులను రానిస్తున్నారని అంటారాయన. అది చాలదన్నట్టుగా స్పింగ్ ఫీల్డ్‌లో స్థిరపడిన కాందిశీకులు అక్కడి ప్రజలు పెంచుకునే కుక్కలు, పిల్లులను తినేస్తున్నారని వింతైన ధోరణిలో మాట్లాడారు. అయితే ఈ విషయాన్ని మీడియా తిరస్కరించింది. ఈలోగా చొరబాటుదారులు, జంతువులకు సంబంధించిన అనేక మీమ్‌లు సోషల్ మీడియాను ముంచెత్తాయి.

ఇక చీలిక రాజకీయాల గురించి ప్రత్యర్థి పార్టీలు ఆరోపించుకోవడమనేది అమెరికాలో, భారత్‌లోనూ ఉన్నది. ఇండియాలో కులవ్యవస్థ అయితే అమెరికా లో జాతి వివక్ష అంశాలుగా ఉంటాయి. కమలా హ్యారిస్ తండ్రి ఆఫ్రో-జమైకన్, తల్లి భారతీయ మూలాలున్న వ్యక్తి. తాను సాధారణ స్థాయి నుంచి పైకి వచ్చానని ఆమె చెప్పుకుంటుంటారు. ట్రంప్ విధానాలు వివక్షపూరితమైనవని, నల్లజాతి వారి పట్ల ఆయనకు వ్యతిరేకత ఉన్నదని, తాను గనుక అమెరికా అధ్యక్ష పదవిని గెలిస్తే వారందరి సంక్షేమం కోసం విధానాలు, కార్యక్రమాలు తీసుకొస్తానని వాగ్దానం చేస్తున్నారు. మోదీ తాను చాయ్‌వాలా అని గతంలో పదేపదే చెప్పుకున్న సంగతి ఈ సందర్భంగా గుర్తుకు రాక మానదు. ఇలా ఎన్నో పోలికలు ఉన్నట్టుగా కనిపిస్తున్నప్పటికీ భిన్నత్వాలకూ కొదవేం లేదు. అయితే మన దేశంలో ఎన్నికల ఫలితాలు సత్వరమే, అంటే అమెరికా కన్నా చాలా ముందుగా వెలువడుతుంటాయి. ఇది మనం కొద్దిగా గర్వించాల్సిన విషయం. అమెరికా ఇన్నాళ్లయినా ఆ స్థాయికి మాత్రం రాలేకపోయింది.

(వ్యాసకర్త: సీనియర్ జర్నలిస్టు)

తల్లడిల్లుతున్న తెలంగాణ

శంభీపూర్ రాజు

పది నెలల కిందటి దాకా పచ్చని చెట్లతో కళకళలాడిన పల్లెలు ఇప్పుడు బోసిపోతున్నాయి. అనారోగ్యంతో తీవ్ర అవస్థలు పడుతున్న ప్రజలు ప్రభుత్వ దవాఖానలకు ప్రజలు క్యూ కడుతున్నారు. ప్రభుత్వ పాఠశాలల్లో అల్పాహారం లేక విద్యార్థులు ఆకలితో అలమటిస్తున్నారు. బడుల్లో మౌలిక వసతులు కరువై పిల్లలు నానా అగచాట్లు పడుతున్నారు. నెల నెలా ఠంఛన్‌గా ఆసరా పింఛన్ అందుకున్న అవ్వాతాతలు, దివ్యాంగులు, ఒంటరి మహిళలు, బీడీ కార్మికులు ఇప్పుడు పింఛన్ రావట్లేదని లబోదిబోమని మొత్తుకుంటున్నారు.

ఆరు గ్యారెంటీలు అతీగతీ లేవు. తులం బంగారం ఇస్తామన్న నాయకులు ఇప్పుడు తూర్పుకు తిరిగి దండం పెట్టమంటున్నారు. వంటగ్యాస్ పథకం తుస్సుమన్నదని ప్రజలు వాపోతున్నారు. యువతులకు స్కూటీలు ఇస్తామన్న నేతలు ఇటుదిక్కే రావడం లేదని ఫిర్యాదులు చేస్తున్నారు. బతుకమ్మ పండుగకు చీరలు వస్తయనుకొని ఆశపడ్డ మహిళలు ఈసారి బతుకమ్మ పండుగ పండుగ లెక్కనే జరగలేదని నిరాశపడుతున్నారు. 24 గంటలు నిరంతరాయంగా వెలిగిన కరెంటు బుగ్గ ఇప్పుడు మిణుకు మిణుకుమంటున్నది. వేసిన పంటను కొనే నాథుడు లేక దళారులు రాజ్యమేలుతున్నారు. రైతులకు అడ్డికి పావుశేరు అమ్ముకునే రోజులు మళ్లీ వచ్చాయి. ప్రపంచంతో పోటీ పడి, అనేక అంతర్జాతీయ కంపెనీలను తన దగ్గరికి రప్పించుకున్న మహానగరం నేడు 'హైడ్రా' కూల్చివేతలతో, మూసీ నిర్వాసితులతో మూలుగుతున్నది. 'ఎవ్వాని పాలైందిరో తెలంగాణ, ఎవడేలుతున్నాడురో తెలంగాణ' అని ఉద్యోగ అభ్యర్థులు పాటలు పాడుతున్నరు.

మొత్తంగా అన్ని రంగాల్లో ప్రగతిని సాధించి, పదేండ్ల పాలనలో సబ్బండ వర్ణాలకు సంక్షేమ పథకాలను అందించి, రాష్ట్రాన్ని అభివృద్ధి దిశలో దూసుకువెళ్లిన తెలంగాణ ఇప్పుడు ఆగమైపోతున్నది. రెండు లక్షల ప్రభుత్వ ఉద్యోగాలు, 16 లక్షల పైచిలుకు ప్రైవేటు ఉద్యోగాలు కల్పించి, యువత బతుకుల్లో భరోసా నింపిన బాపు లేక తెలంగాణ తల్లడిల్లుతున్నది. పులిని చూసి నక్క వాతలు పెట్టుకుంటే పులి అయిపోతుందా? ప్రజలను కడుపులో పెట్టుకొని కాపాడుకోవడం అంటే మామూలు ముచ్చటనా? అందరికీ అబ్బే విద్య కాదు. ముఖ్యంగా రాష్ట్రంపై, రాష్ట్ర ప్రజలను ఆప్యాయతగా చూసుకునే దమ్ము ఉండాలి. నోటికి ఎంతవస్తే అంత మాట్లాడుతూ పోయే నాయకులు ఈ జన్మలో కాదు, ఇంకో రెండు జన్మలెత్తినా అంతటి అభిమానాన్ని చూరగొనలేరనేది ముమ్మాటికీ నిజం.

(వ్యాసకర్త: శాసనమండలి సభ్యులు)

నర్సన్ బద్రి
9440 128169

ఏకాకిగా మిగిలిన కాంగ్రెస్ నేత

జగిత్యాలలో ఈ నెల 22న స్థానిక కాంగ్రెస్ నేత మారు గంగారెడ్డి దారుణ హత్యకు గురికావడం రాష్ట్రంలో రాజకీయ కలకలాన్ని సృష్టించింది. గంగారెడ్డి కాంగ్రెస్ సీనియర్ నేత, మాజీ మంత్రి, ప్రస్తుత ఎమ్మెల్సీ టి.జీవన్‌రెడ్డికి సన్నిహితుడు కావడం ఆ విషాద సందర్భానికి మరింత ప్రాధాన్యం సంతరించుకున్నది. స్థానిక ఎమ్మెల్యే సంజయ్ కుమార్‌ను కాంగ్రెస్‌లోకి చేర్చుకోవడంతో అప్పటికే తీవ్ర మనస్థాపంతో ఉన్న జీవన్‌రెడ్డిని ఈ హత్య మరింత కుంగదీస్తూ ఆవేశానికి గురిచేసింది. తనను ఊరడించడానికి ప్రయత్నించిన కాంగ్రెస్ నేతలపై ఆయన తన ఆక్రోశం వ్యక్తం చేశారు. జగిత్యాలలో తన ప్రాబల్యాన్ని తగ్గించడం వల్లనే ఈ హత్య జరిగిందని, ఈ పరిస్థితులకు కారణం బీఆర్ఎస్ ఎమ్మెల్యేను పార్టీలోకి చేర్చుకోవడమే అని ఆయన బాహాటంగా అంటున్నారు.

తమ పార్టీకి చెందిన ఒక ప్రాంతీయ నేత పట్టపగలు హత్యకు గురైన సంఘటనపై రాష్ట్ర కాంగ్రెస్ పార్టీ బాధ్యుల నుంచి ఎలాంటి విచారం, స్పందన, ఖండన లేకపోవడం గమనార్హం. సమీప అనుచరుడి హత్య పట్ల బాధపడుతున్న జీవన్‌రెడ్డికి కూడా పార్టీ నుంచి ఎలాంటి సాంత్వన లభించడం లేదు. ఆయన మాటలు, వేదన అరణ్యరోదనగా మిగిలిపోయాయి. ఆయన పట్ల కాంగ్రెస్ వైఖరి చూస్తే కొత్త కోడెను చేరదీసి ముసలి ఎద్దును కబేళాకు అప్పగించినట్టుగా ఉన్నది.

హత్య పట్ల జీవన్‌రెడ్డి చేపట్టిన నిరసన వద్దకు వచ్చిన ప్రభుత్వ విప్ అడ్లూరి లక్ష్మణ్‌కుమార్‌తో ఆయన తన అసహనం వెళ్లబుచ్చుకున్నారు. 'మీకో దండం.. మీ పార్టీకో దండం' అనడం ఆయన అనుభవిస్తున్న వేదనకు పరాకాష్ఠ. 'నాలుగు నెలలుగా అవమానాన్ని సహిస్తున్నాను. ఇంతకాలం మానసికంగా అవమాన పరిచారు, ఇప్పుడు భౌతిక దాడులకు దిగుతున్నారు' అని బాధపడ్డారు. టీపీసీసీ అధ్యక్షుడు మహేష్‌కుమార్ గౌడ్ మాత్రం 'అందరితో చర్చించి, అన్నీ ఆలోచించాకే ఇతర పార్టీల ఎమ్మెల్యేలను చేర్చుకుంటున్నాం, జీవన్‌రెడ్డి వ్యాఖ్యలు ఆయన సొంతం' అని అంటున్నారు. జగిత్యాల ఎమ్మెల్యేను చేర్చుకునేటప్పుడు జీవన్‌రెడ్డికి మాట మాత్రంగానైనా చెప్పని విషయంపై పెద్ద రాద్ధాంతమే అయింది. జీవన్‌రెడ్డి తన అలకను బుజ్జగింపులతో సరిపుచ్చుకున్నారు.

ఈ పరిణామాలను చూస్తుంటే రేవంత్ ఆధిపత్యంలో కాంగ్రెస్ పాత కాపులకు గడ్డుకాలమే వచ్చిందని చెప్పాలి. కాంగ్రెస్ పార్టీలో హనుమంతరావు తర్వాత అంతటి సీనియర్ నేత జీవన్‌రెడ్డి. హనుమంతరావును కొత్త తరం కాంగ్రెస్ పార్టీ ఎప్పుడో పక్కన పెట్టింది. ఢిల్లీ నుంచి పైరవీ చేసినా ఆయనకు ఎన్నికల్లో టికెట్ దక్కలేదు. తప్పనిసరి పరిస్థితుల్లో పరువును కాపాడుకునేందుకు పార్టీ నేతలతో రాసుకుపూసుకు తిరుగుతున్నారు. పార్టీని నమ్ముకొని ఇన్నాళ్లు ఉన్న నాయకులకు ఫిరాయింపురాయుళ్లతో తంటా వచ్చింది. జగిత్యాల, కరీంనగర్ ప్రాంతాల్లో కాంగ్రెస్ పార్టీకి అన్ని సందర్భాల్లో పెద్ద దిక్కుగా ఉన్న జీవన్‌రెడ్డికి ఇంత అగౌరవం ఊహించనిది. కొత్త నీరు వచ్చినట్టుగా కాంగ్రెస్‌లో చేరిన రేవంత్ తన పట్టు కోసం పార్టీ మూలాలను భ్రష్టు పట్టిస్తున్నారు.

రేవంత్ కాంగ్రెస్‌లో చేరేముందే సీనియర్లు తమ సంగతి ఏమిటనేది పెద్దగా ఆలోచించలేదు. వారు టీపీసీసీ అధ్యక్ష పదవికి పోటీ పడ్డారు తప్ప రేవంత్ వల్ల వచ్చే ప్రమాదాలను ముందే ఊహించలేకపోయారు. రాష్ట్రంలో కాంగ్రెస్ ప్రభుత్వం ఏర్పాటు చేస్తే సీనియర్ల హక్కులకు భంగం కలగకుండా అధిష్ఠానం నుంచి మాట తీసుకొని ఉండాల్సింది. అదే జరిగితే జీవన్‌రెడ్డికి ఈ పరిస్థితి వచ్చేది కాదు. ఇప్పుడు ఢిల్లీ స్థాయిలోనూ ఇక్కడి పార్టీ సీనియర్ల గురించి తెలిసినవాళ్లు, వాళ్లను పట్టించుకునేవారు కరువయ్యారు. ఆరుసార్లు జగిత్యాల నుంచి ఎమ్మెల్యేగా గెలిచి కాంగ్రెస్‌కు 40 ఏండ్లు బలంగా నిలిచిన జీవన్‌రెడ్డికి ఢిల్లీ నుంచి కూడా ఎలాంటి ఊరట లభించడం లేదు.

పార్టీ కోసం నలభై ఏండ్లు పాటుపడిన జీవన్‌రెడ్డికి వృద్ధాప్యంలో ఇంత క్షోభ వస్తుందని ఆయన ఊహించి ఉండరు. తనపై గెలిచిన వ్యక్తిని పార్టీలోకి తీసుకోవడమే ఆయనకు పెద్ద షాక్. నియోజకవర్గంలో జరిగిన హత్య పట్ల తనపై వస్తున్న ఆరోపణలను స్థానిక ఎమ్మెల్యే తోసిపుచ్చడం తప్ప హత్య పట్ల ఎలాంటి విస్మయాన్ని, విభ్రాంతిని ప్రకటించలేదు. గత నలభై ఏండ్లుగా కాంగ్రెస్‌నే నమ్ముకున్న జీవన్‌రెడ్డి పార్టీ కోసం సర్వ శక్తులు ధారపోశారు. స్థానిక, రాష్ట్ర రాజకీయాల్లో ఎన్ని మార్పులు వచ్చినా, కొందరు నాయకులు పార్టీలు మారినా, ఆయన మాత్రం పార్టీని అంటిపెట్టుకునే ఉన్నారు. ఏదేమైనా జీవన్‌రెడ్డికి రేవంత్ ఇచ్చిన షాక్ ట్రీట్‌మెంట్‌లో కాంగ్రెస్ సీనియర్లకు కూడా సెగ తగిలే ఉంటుంది. భవిష్యత్తులో ఆయన టికెట్ల కేటాయింపులో సీనియర్లను పక్కన పెట్టినా ఆశ్చర్యం లేదు. టికెట్ దొరికి ఓడిపోతే మాత్రం వారి కాలం ముగిసినట్టే. జీవన్‌రెడ్డి ఉదంతం చెప్తున్నది అదే.

> పార్టీ కోసం నలభై ఏండ్లు పాటుపడిన జీవన్‌రెడ్డికి వృద్ధాప్యంలో ఇంత క్షోభ వస్తుందని ఆయన ఊహించి ఉండరు. తనపై గెలిచిన వ్యక్తిని పార్టీలోకి తీసుకోవడమే ఆయనకు పెద్ద షాక్. గత నలభై ఏండ్లుగా కాంగ్రెస్‌నే నమ్ముకున్న జీవన్‌రెడ్డి పార్టీ కోసం సర్వశక్తులు ధారపోశారు.

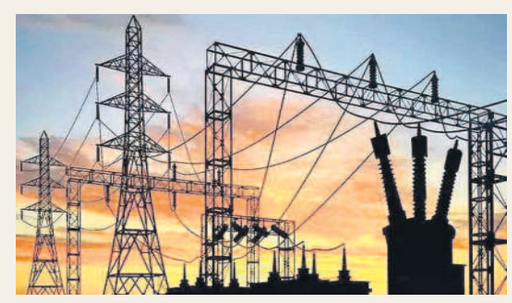

కరెంటుపై కాంగ్రెస్ కన్ను!

సీహెచ్ ఉపేంద్ర
(జీసీ కమిషన్ మాజీ సభ్యులు)

2000 సంవత్సరంలో ఉమ్మడి ఏపీ ప్రభుత్వం కరెంటు చార్జీలను పెంచింది. ఈ పెంపుదలను వ్యతిరేకిస్తూ తెలంగాణ రైతాంగం 2010, ఆగస్టు 28వ తేదీన బషీర్‌బాగ్‌లో పెద్ద ఎత్తున ఉద్యమం చేసింది. ఈ ఉద్యమంలో పాల్గొన్న రైతులపై నాటి ప్రభుత్వం కాల్పులు జరిపింది. తత్ఫలితంగా ఎం తోమంది రైతన్నలు తమ ప్రాణాలు కోల్పోయారు. ఈ ఘోర తప్పిదాన్ని తన కండ్లతో చూస్తూ పార్టీలో కానీ, పదవిలో కానీ కొనసాగలేనని నిర్ణయించుకున్న కల్వకుంట్ల చంద్రశేఖర్‌రావు (కేసీఆర్) సీమాంధ్ర ప్రభుత్వ చర్యలను వ్యతిరేకించారు. తన డిప్యూటీ స్పీకర్ పదవితో పాటు, టీడీపీకి రాజీనామా చేసి ప్రభుత్వం నుంచి బయటికి వచ్చారు. ఆ తర్వాత 2001లో టీఆర్ఎస్ పార్టీని స్థాపించిన సంగతి తెలిసిందే.

అలుపెరుగని తెలంగాణ ఉద్యమం, రాష్ట్ర సాధన, రాష్ట్ర ఆవిర్భావ అనంతరం కేసీఆర్ మొదట దృష్టిపెట్టింది కరెంటు మీదనే. అందుకే విద్యుత్ వినియోగంలో తెలంగాణ రాష్ట్రం దేశంలోనే నెంబర్ వన్ స్థానానికి ఎదిగింది. అంతేకాదు, వ్యవసాయంతో పాటు, హైదరాబాద్ లాంటి మహా నగరంలో కూడా 24 గంటల కరెంటు ఇచ్చిన చరిత్ర గత బీఆర్ఎస్ ప్రభుత్వానిది. ఇలా ఒక్క విద్యుత్ రంగమే కాదు, అన్ని రంగాల్లోనూ అభివృద్ధి చెందిన తెలంగాణపై కాంగ్రెస్ పాలకుల కన్నుపడింది. రాష్ట్రంలోని ప్రస్తుత కాంగ్రెస్ ప్రభుత్వం డిస్కంలను అడ్డుపెట్టుకొని కరెంటును వ్యాపారంగా మార్చితే లాభాలు వస్తాయనే ముందస్తు ప్రణాళికతో ఈఆర్సీకి ప్రతిపాదనలు పెట్టింది. రాష్ట్ర ప్రగతికి అంతరాయం కలుగకుండా చూడవలసిన బాధ్యత ఈఆర్సీపై ఉన్నది. అందుకే, ఈ వ్యాసకర్త అయిన నేను ప్రభుత్వ ప్రతిపాదనలను మన్నించవద్దనే వాదనలను ఈఆర్సీ చైర్మన్ శ్రీరంగారావు ముందు బలంగా వినిపించాను.

తెలంగాణ రాష్ట్రం ఏర్పడిన నాటికి కేవలం 7 వేల మెగావాట్ల విద్యుత్ ఉంటే దాన్ని 24 వేల పైచిలుకు మెగావాట్ల సామర్థ్యానికి పెంచిన ఘనత కేసీఆర్ నేతృత్వంలోని గత బీఆర్ఎస్ ప్రభుత్వానిది. అంతేకాదు, ట్రాన్స్‌మిషన్ లైన్లతో పాటు లక్షలాది ట్రాన్స్‌ఫార్మర్లను ఏర్పాటుచేసింది. వేల సంఖ్యలో సబ్‌స్టేషన్లను నిర్మించింది. రాష్ట్ర వ్యాప్తంగా వ్యవసాయానికి, పరిశ్రమలకు, గృహాలకు నాణ్యమైన విద్యుత్తును సరఫరా చేసింది. అలవికానీ హామీలతో, పుట్టెడు అబద్ధాలతో అధికారంలోకి వచ్చిన కాంగ్రెస్ ప్రభుత్వం విద్యుత్‌ను వ్యాపారంగా మార్చి, వినియోగదారుల నుంచి అధిక చార్జీలు వసూలు చేయాలనే పన్నాగాన్ని పన్నుతున్నది. ఈ ప్రయత్నాన్ని నిలువరించాల్సిన అవసరం ఎంతైనా ఉన్నది. అభివృద్ధి దిశగా సాగుతున్న తెలంగాణను విచ్ఛిన్నం చేయకుండా కాపాడుకుపోవాలని ఈ సందర్భంగా ప్రజలకు విజ్ఞప్తి చేస్తున్నా.

(ఈ నెల 28వ తేదీన విద్యుత్ నియంత్రణ మండలి కాల పరిమితి ముగుస్తున్న సందర్భంగా..)

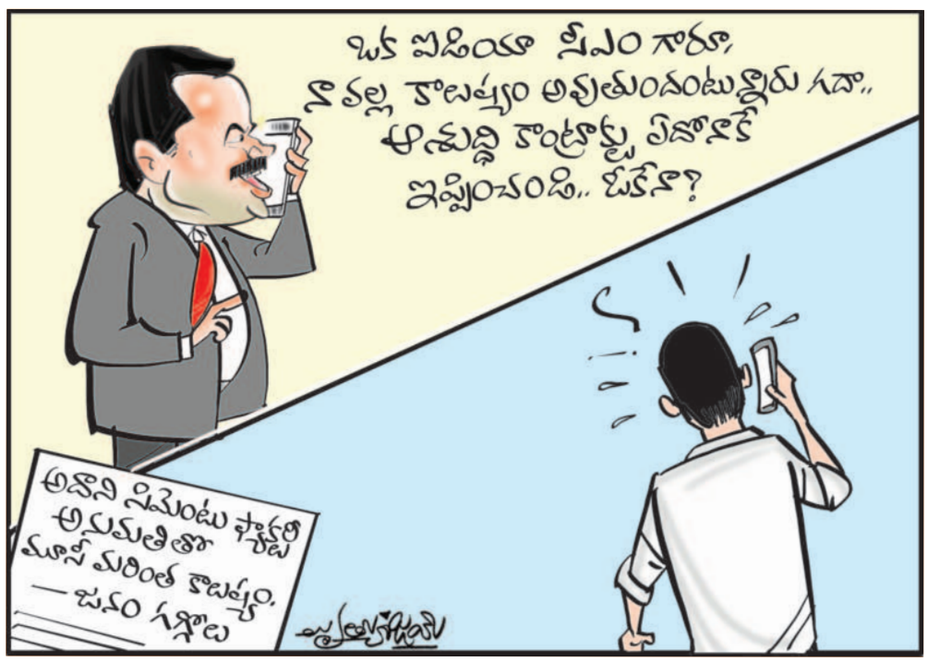

అవినీతి వెల్లడి నేరమా?

రహస్య పత్రాలు కలిగి ఉన్నందుకు గుజరాత్‌కు చెందిన మహేశ్ లంగా అనే జర్నలిస్టుపై కేసు నమోదు చేశారు. ప్రభుత్వ అవినీతిని తెలిపే దస్త్రాలను కలిగి ఉండటం నేరమా? ప్రజా వేగుల రక్షణ చట్టం మాటేమిటి? మహేశ్ అరెస్ట్ అవినీతికరమైన ప్రభుత్వ భయాందోళనకు నిదర్శనం.

– ప్రశాంత్ భూషణ్, ప్రముఖ న్యాయవాది